

# PAGESBOX (Plus) for P65への移行手順 3

5400EM II → 17X6J/Z70XXPの場合

PAGESBOX Plus for P65 + P6500/P6510/P6520(印刷速度及び給紙容量により選択)

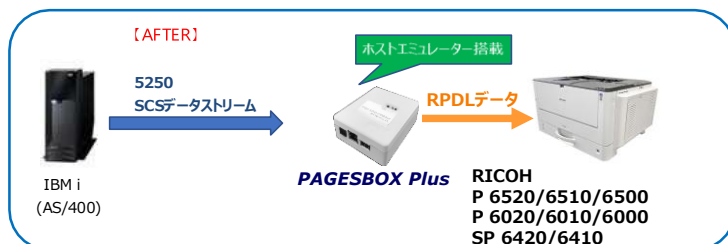

## 移行への事前準備

PAGESBOX Plus for P65に移行する際の、現在使用中プリンターの設定項目(システム設定リストとPAGES印刷条件)を印刷します。

### 【システム設定リストの印刷】

1. 操作部の「メニュー」キーを押す
2. 「▲」「▼」キーを押して「テストインサツ」を表示させ、「OK」キーを押す
3. 「▲」「▼」キーを押して「2. システムセッテイリスト」を表示させ、「OK」キーを押す
4. システム設定リストが印刷されます
5. 「オンライン」キーを押すと通常の操作部画面に戻ります

プリンター 操作パネル

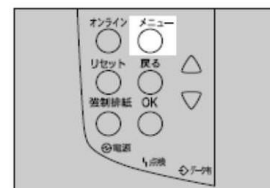

### 【PAGES印刷条件一覧の印刷】

1. 操作部の「メニュー」キーを押す
2. 「▲」「▼」キーを押して「エミュレーションヨビダシ」を表示させ、「OK」キーを押す
3. 「▲」「▼」キーを押して「PAGES」を表示させ、「OK」キーを押す
4. 操作部の「メニュー」キーを押す
5. 「▲」「▼」キーを押して「テストインサツ」を表示させ、「OK」キーを押す
6. 「▲」「▼」キーを押して「5. インサツジョウケンリスト」を表示させ、「OK」キーを押す
7. PAGES印刷条件一覧が印刷されます
8. 「オンライン」キーを押すと通常の操作部画面に戻ります

### 【5400EM IIの初期値印刷】

1. テストボタンを押しながら電源を入れ、約4秒間(LINK、SPEED、DATA、UPDATEの4個のLEDが点灯するまで)押す
2. 全てのLEDが点灯後、テストボタンを押してUPDATEのLEDのみ点灯させる
3. 再度テストボタンを約4秒間押すと初期値が印刷されます

## PAGESBOX Plus for P65のIPアドレス等の設定

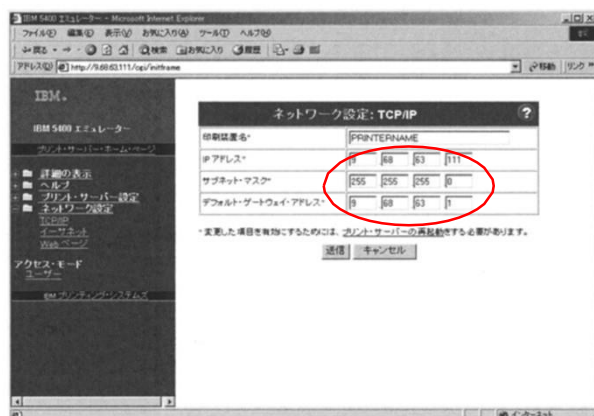

PAGESBOX Managerで、IPアドレス、サブネットワークマスク、デフォルトゲートウェイを設定する。

PAGESBOX Plus for P65のIPアドレスをURLとしてWebブラウザからホームページを開く（この例ではhttp://10.80.44.26/）

※ユーザー名・パスワードを開かれたら「ユーザー名:root」「パスワード:(なし)」を入力

項目名	設定値	設定できる値
セッション1	5250	一覧より選択
セッション2	OFF	一覧より選択
セッション3	OFF	一覧より選択
セッション4	OFF	一覧より選択
セッションタイムアウト(秒)	0	0 - 60の整数値
内部トレース	OFF	一覧より選択

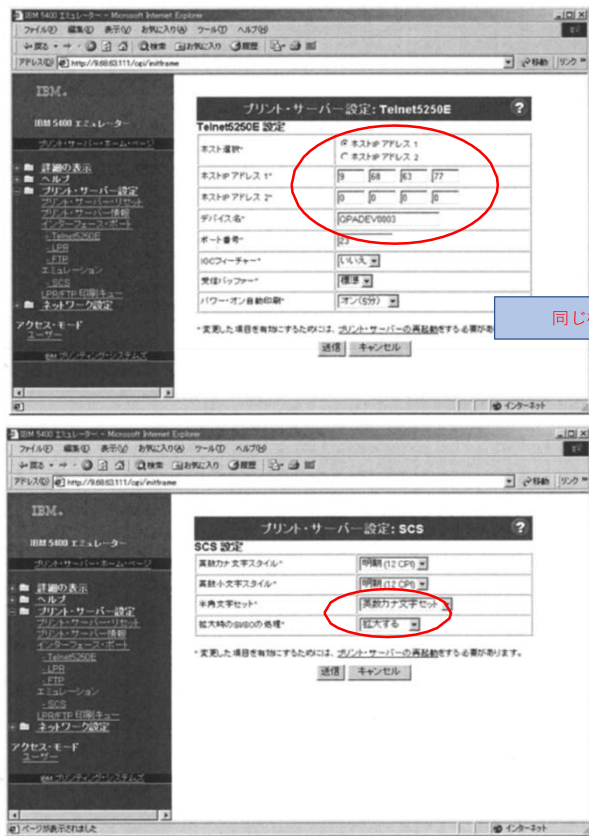

同じ様に設定します。(※1, ※2, ※3, ※4)

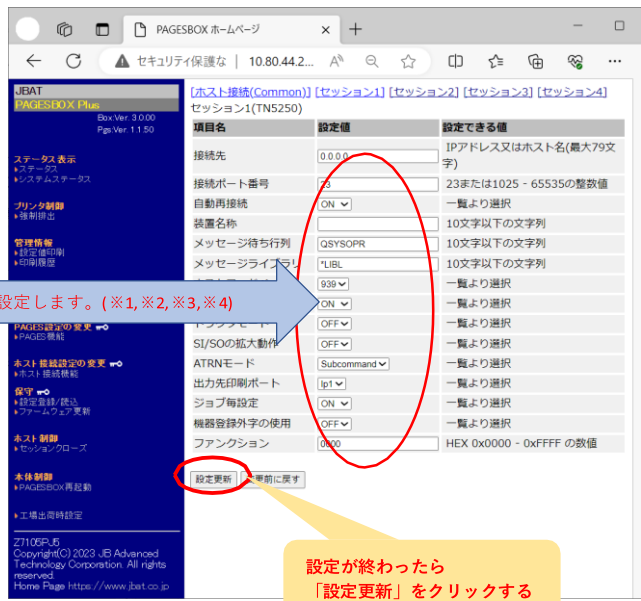

設定が終わったら「設定更新」をクリックする

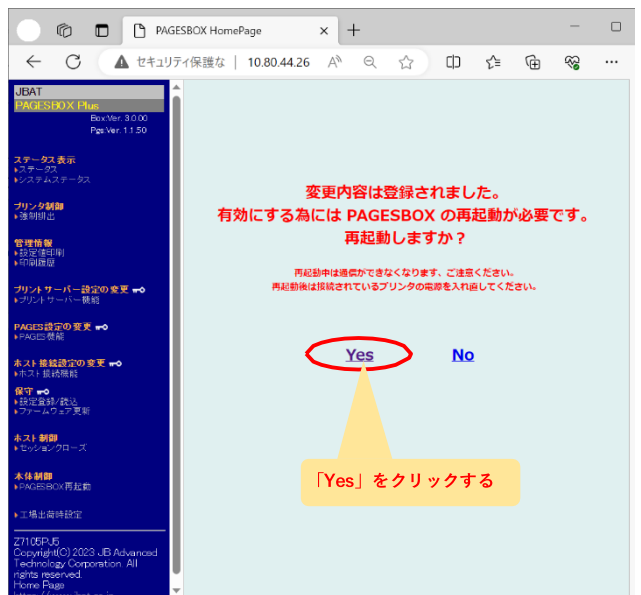

「Yes」をクリックする

「Yes」をクリックすると、PAGESBOX Plus for P65が再起動します。再起動完了までは1分程度かかります。

「論理ポート」の設定

5400EM II の「Telnet5250E」の設定で、2個のデバイス名を設定している場合、論理ポートの設定を行います。

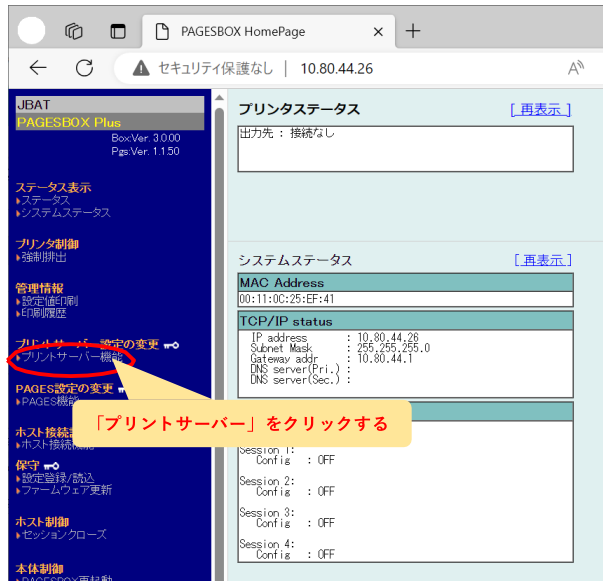
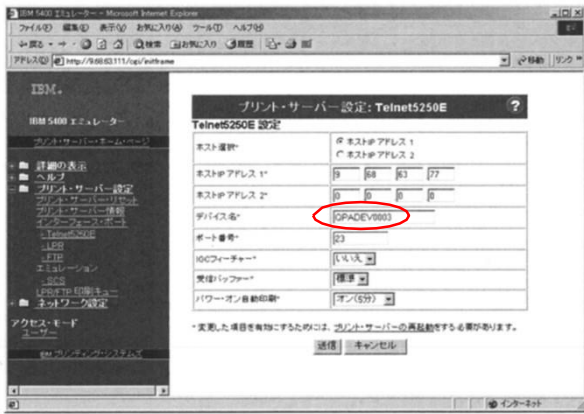

初期設定値	
【装置項目】	
接続プリンター	ページ・プリンター
インターフェース・ポート	LPR
インターフェース切り換えタイムアウト (秒)	5
【Telnet5250E 設定】	
ホスト選択	ホストIP アドレス 1
ホストIP アドレス 1	0.0.0.0
ホストIP アドレス 2	0.0.0.0
ポート番号	23
プロファイチャ	いいえ
受領パスワード	無効
パスワード・オン自動印刷	オン (5分)
ホスト接続監視	はい
【デバイス設定1】	
デバイス1	有効
デバイス名	1001
印刷番号設定	トレイ1
トレイ選択	無
縦横方向	縦
両面印刷	オフ
紙サイズ	0
上余白	0
【デバイス設定2】	
デバイス2	無効
デバイス名	1002
印刷番号設定	トレイ1
トレイ選択	無
縦横方向	縦
両面印刷	オフ
紙サイズ	0
上余白	0
【LPR 設定】	
LPR タイムアウト (秒)	30
ポート番号	515

設定例を記載

(※) セッションで設定した出力印刷ポートにを「lp1」として記載しています。

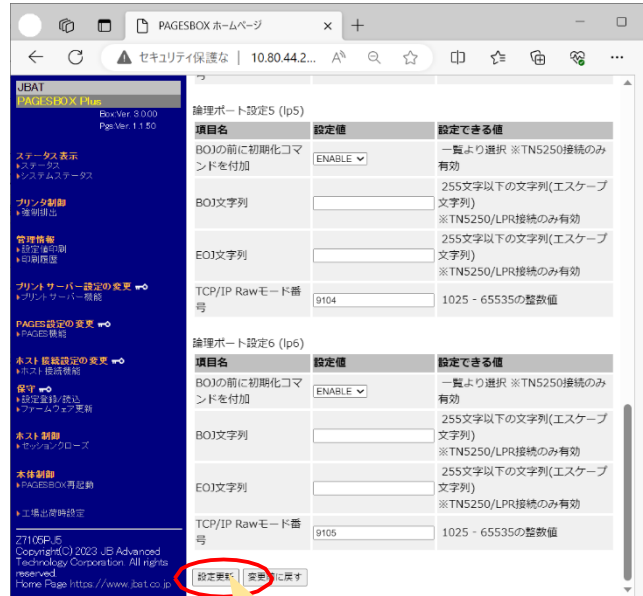

設定が終わったら  
ページの最後にスクロールして  
「設定更新」をクリックする

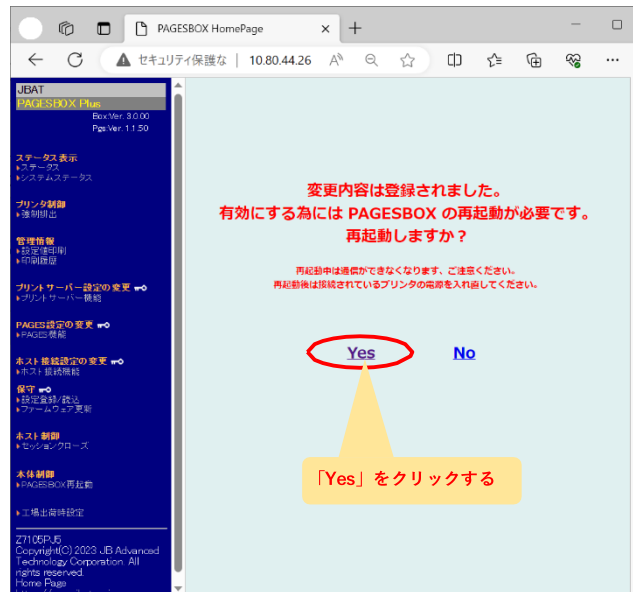

「Yes」をクリックすると、PAGESBOX Plus for P65が再起動します。  
再起動完了までは1分程度かかります。

PAGESBOX Plus for P65で「PAGES機能」の設定を行います。

プリンターの給紙スタイルに合わせて「給紙部オプション」を選択する。

【注意】 給紙部オプションの設定を間違えると、用紙切替えが正しく行われません。

The diagram shows a printer with four paper trays. Brackets indicate the following settings for each configuration:

- 増設なしなら「標準」
- 増設1段なら「トレイ2」
- 増設2段なら「トレイ2+3」
- 増設3段なら「トレイ2+3+4」

項目名	設定値	設定できる値
給紙部オプション	トレイ2+3+4	一覧より選択
優先給紙トレイ	トレイ1	一覧より選択
タイムアウト	OFF	一覧より選択
タイムアウト時間(秒)	10	10 - 1000の整数値
字コード	JIS90	一覧より選択
面印刷	OFF	一覧より選択
面とじ方向	長辺	一覧より選択
面白紙追加	しない	一覧より選択
一ジ倍率	等値(100%)	一覧より選択
細倍率(%)	50	50 - 150の整数値(1%刻み)
ピー枚数	1	1 - 255の整数値
ナーセーブ	OFF	一覧より選択
角書体	明朝	一覧より選択
一タ折り返し位置	用紙サイズ	一覧より選択
ANKフロント	全角書体設定に従う	一覧より選択
キャラクターモード	OFF	一覧より選択 本設定を有効にする場合、ラベルコマンドは無効にしてください

移行への事前準備で印刷した17X6J/Z70xxの「PAGES印刷条件一覧」「システム設定リスト」を用意して、PAGES機能の該当項目を設定します。

**システム設定リスト** APTI PowerLaser Z7035

2018年05月01日 17時54分48秒

10F1000 搭載メモリ 192 MB

3S236

プリンター[1.01 / 01735461A], エンジン[1.03:04 / 01705136C], NC3[6.02z1 / 01735462]

RFCS [2.5.4.1.2.A5], RPDL [7.32], #10 [5.19], PAGES [2.0.04], MS15 [7.03.00], KAN-G [1.01.01]

増設ユニット、増設給紙トレイ3、増設給紙トレイ4

ブラケットナー機能: [-----]

**用紙設定**

優先給紙トレイ **トレイ1**

平常用トレイ(マルチ) 6036

増設給紙トレイ 297.0 x 210.0mm 52.80

増設給紙トレイ 297.0 x 210.0mm 52.80

増設給紙トレイ 297.0 x 210.0mm 52.80

**PAGES印刷条件一覧**

システム構成 2.0.03

PAGESバージョン 給紙トレイ選択 トレイ1

1.~25.の設定項目	恒常設定		工場出荷値	
	方向	上下左右	方向	上下左右
26. タイムアウト	OFF		OFF	
27. タイムアウト時間	OFF		OFF	
28. 漢字コード	JIS90		JIS90	
29. 両面印刷	OFF		両面	
30. ページ倍率	連続紙→A		標準	
31. 詳細倍率	—		—	
32. コピー枚数	1ページ		1ページ	
33. 自動トレイ切り替え	ON		ON	
34. トナーセーブ	OFF		OFF	
35. 全角書体	明確		明確	
36. データ折り返し位置	用紙サイズ		用紙サイズ	
37. 両面印刷折り方向	長辺		長辺	
38. 両面白紙追加	しない		しない	
39. ANKフロント	明確		明確	
40. キャラクターモード	& % \$		OFF	
41. 拡張バーコード	OFF		OFF	
42. ラベルコマンドモード	OFF		OFF	
1. ラベルコマンド	有効		無効	
2. コマンドタイプ	//&#を扱う		//&#を扱う	
3. 取り消しコマンド	有効		有効	
4. フォームオーバーレイ	しない		しない	
5. トレイ選択コマンド	前/CI/CI2		前/CI/CI2	
6. LP>CR+LF	無効		無効	
7. 文字セットの設定	C932/J1578		C932/J1578	
8. ページ倍率	標準		標準	
9. 作業倍率	100%		100%	
10. 作業倍率	100%		100%	
11.~14.の裏面余白	上下左右	6.4 6.4 6.4 6.4	上下左右	6.4 6.4 6.4 6.4

その他

CSX 0000 0000

PAGESBOX HomePage

セキュリティ保護なし | 10.80.44.26

JEBAT PAGESBOX Plus BoxVer. 3.0.00 PgsVer. 1.150

[PAGES共通] [ラベルコマンド] [手差し] [トレイ1] [トレイ2] [トレイ3] [トレイ4]

PAGES共通設定

項目名	設定値	設定できる値
給紙部オプション	トレイ2+3+4	一覧より選択
<b>優先給紙トレイ</b>	<b>トレイ1</b>	一覧より選択
両面印刷	OFF	一覧より選択
タイムアウト時間(秒)	10	10 - 1000の整数値
漢字コード	JIS90	一覧より選択
両面印刷	OFF	一覧より選択
両面とじ方向	長辺	一覧より選択
両面白紙追加	しない	一覧より選択
ページ倍率	等倍(100%)	一覧より選択
詳細倍率(%)	50	50 - 150の整数値(1%刻み)
コピー枚数	1	1 - 255の整数値
トナーセーブ	OFF	一覧より選択
全角書体	明確	一覧より選択
データ折り返し位置	用紙サイズ	一覧より選択
ANKフロント	全角書体設定に従う	一覧より選択
キャラクターモード	OFF	一覧より選択 本設定を有効にする場合、ラベルコマンドは無効にしてください

設定更新 変更前に戻る

同じ様に設定します。(※1,※2)

該当項目なし※1

該当項目なし※2

該当項目なし※3

- ※1: 自動トレイ切り替えの設定方法は後述します。
- ※2: 「拡張バーコード」はPAGESBOXにはありません。
- ※3: 「ラベルコマンドモード」は17X6にはありません。

これまでご使用になっていた17X6J/Z70XXの「PAGES印刷条件一覧」「システム設定リスト」を用意して、用紙レイの設定します。

**【重要】**

このページのレイの設定が正しく行われないと印刷エリアが正しく印刷ない/正しいレイから給紙されない、等の現象となります。

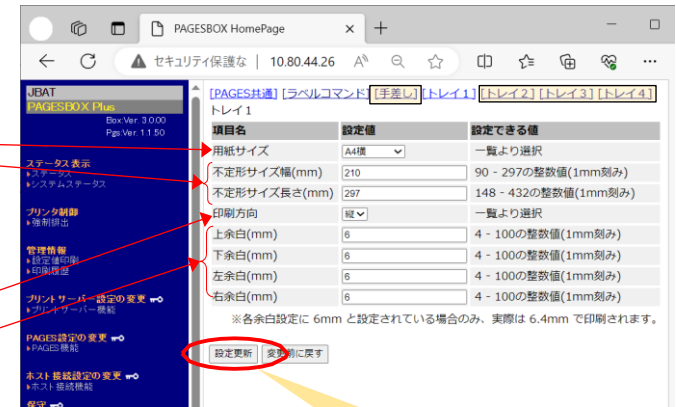
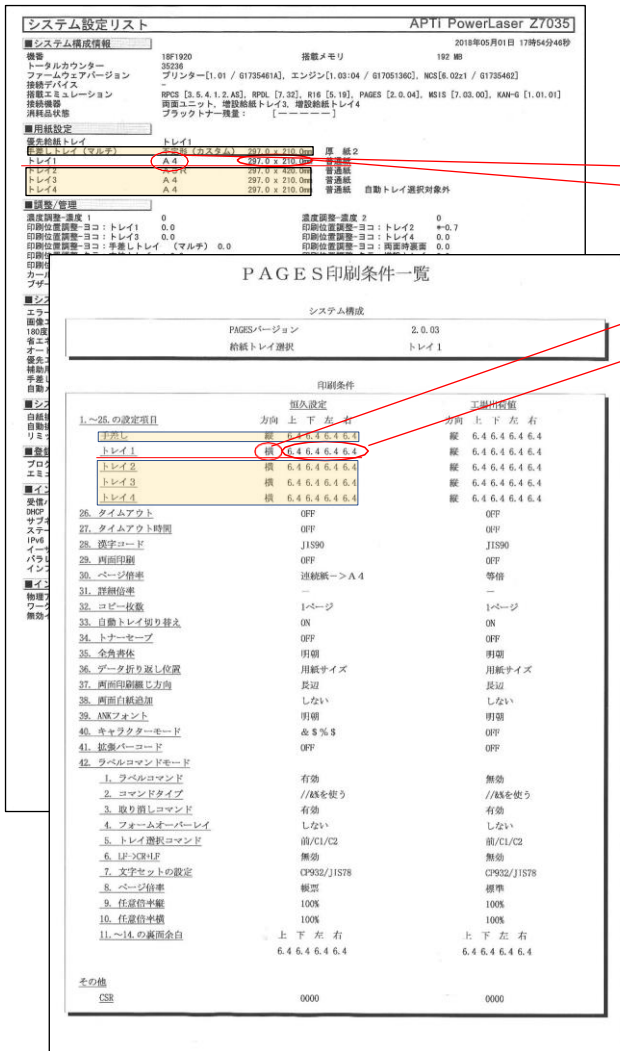
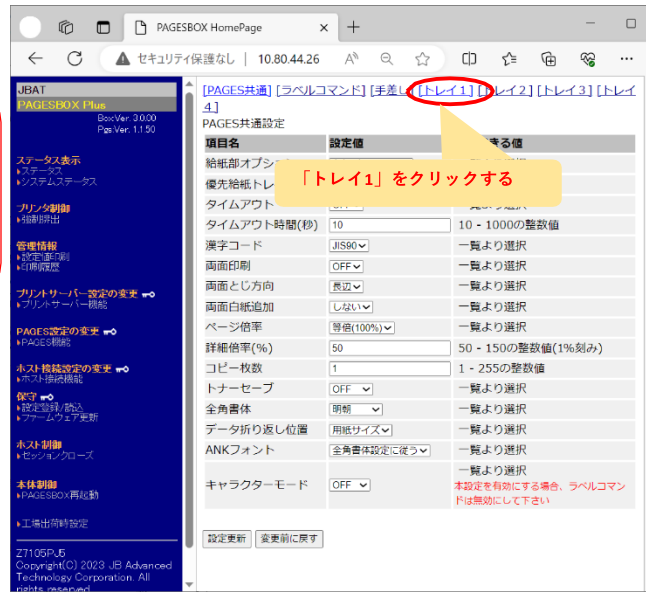

・用紙サイズが不定形の場合は、不定形サイズも設定します。

- ・レイ1と同じ手順で「手差し」「レイ2」「レイ3」「レイ4」の設定を行います。
- ・P65X0プリンタの給紙レイのダイヤルによる用紙サイズの設定が、実際の用紙サイズに合っているかも確認して下さい。

《Z70XXからの場合のみ》これまでラベルコマンドをご使用だった場合には、Z70XXの「PAGES印刷条件一覧」を用意して、ラベルコマンドの設定します。

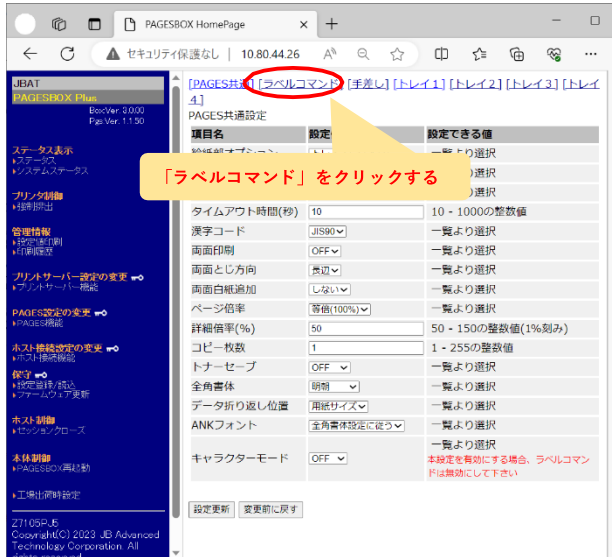
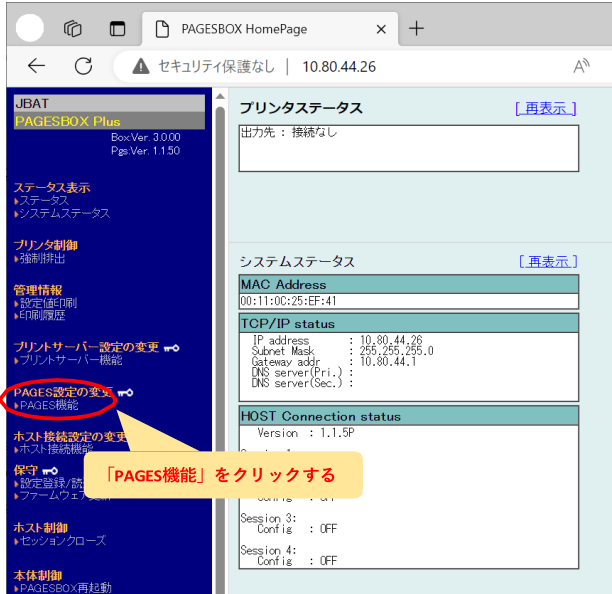

PAGES印刷条件一覧			
システム構成			
PAGESバージョン	2.0.03		
紙トレイ選択	トレイ1		
印刷条件			
1～25.の設定項目	振込設定	工場出荷値	工場出荷値
1. 差しし	方向 上下左右	縦 6.4 6.4 6.4 6.4	縦 6.4 6.4 6.4 6.4
2. トレイ1	横 6.4 6.4 6.4 6.4	横 6.4 6.4 6.4 6.4	横 6.4 6.4 6.4 6.4
3. トレイ2	横 6.4 6.4 6.4 6.4	横 6.4 6.4 6.4 6.4	横 6.4 6.4 6.4 6.4
4. トレイ3	横 6.4 6.4 6.4 6.4	横 6.4 6.4 6.4 6.4	横 6.4 6.4 6.4 6.4
5. トレイ4	横 6.4 6.4 6.4 6.4	横 6.4 6.4 6.4 6.4	横 6.4 6.4 6.4 6.4
26. タイムアウト	OFF	OFF	OFF
27. タイムアウト時間	OFF	OFF	OFF
28. 漢字コード	JIS90	JIS90	JIS90
29. 両面印刷	OFF	OFF	OFF
30. ページ倍率	連続紙→A4	等倍	等倍
31. 詳細倍率	1	1	1
32. コピー枚数	1ページ	1ページ	1ページ
33. 自動トレイ切り替え	ON	ON	ON
34. トナーセーブ	OFF	OFF	OFF
35. 全角書体	明確	明確	明確
36. データ折り返し位置	用紙サイズ	用紙サイズ	用紙サイズ
37. 両面印刷向き	長辺	長辺	長辺
38. 両面白紙追加	しない	しない	しない
39. ANKフロント	明確	明確	明確
40. キャラクタモード	& % \$	OFF	OFF
41. 複製バーコード	OFF	OFF	OFF
42. ラベルコマンドモード			
1. ラベルコマンド	有効	無効	無効
2. コマンドタイプ	//&を使う	//&を使う	//&を使う
3. 取り直しコマンド	有効	有効	有効
4. フォームオーバーレイ	前/1/2	前/1/2	前/1/2
5. トレイ選択コマンド	無効	無効	無効
6. 印刷向き	縦	縦	縦
7. 文字セットの設定	CP932/JIS78	CP932/JIS78	CP932/JIS78
8. ページ倍率	縦	縦	縦
9. 任意倍率	100%	100%	100%
10. 任意倍率	100%	100%	100%
11～14. 裏面余白	上下左右 6.4 6.4 6.4 6.4	上下左右 6.4 6.4 6.4 6.4	上下左右 6.4 6.4 6.4 6.4
その他			
CSZ	0000		0000

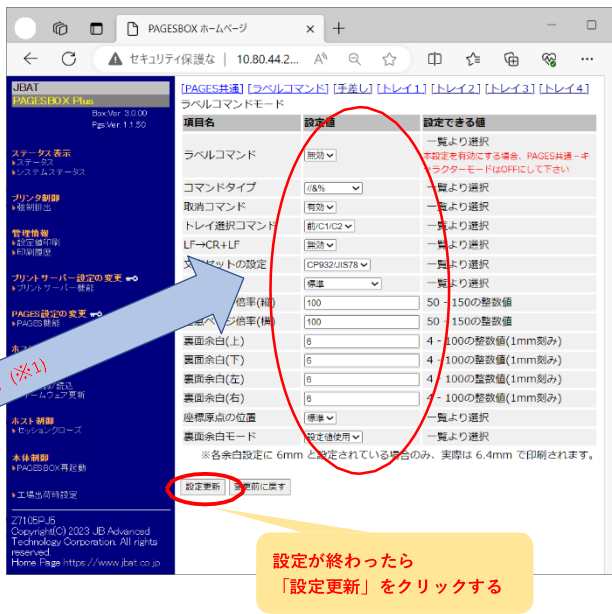

※1 Z70xxの「フォームオーバーレイ=する/しない」はPAGESBOXでの設定は不要です。

PAGESBOX HomePage

セキュリティ保護な | 10.80.44.26

IBAT  
PAGESBOX Plus  
BoxVer: 3.0.00  
PasVer: 1.1.50

ステータス表示  
\*ステータス  
\*システムステータス

プリンタ制御  
\*強制印刷  
\*印刷倍率

管理情報  
\*設定 印刷機  
\*印刷倍率

プリンタサーバー設定の変更  
\*プリンタサーバー機能

PAGESBOX設定の変更  
\*PAGES 機种

ネット接続設定の変更  
\*ネット 接続機种

保守  
\*設定 動作確認  
\*ファームウェア更新

ネット制御  
\*セッションクローズ

本体制御  
\*PAGESBOX再起動  
\*工場出荷時設定

© 2019 IBAT  
Copyright (C) 2023, iJB Advanced  
Technology Corporation. All  
rights reserved.  
Home Page  
http://www.ibat.co.jp

変更内容は登録されました。  
有効にするには PAGESBOX の再起動が必要です。  
再起動しますか？

再起動中は通信ができなくなります、ご注意ください。  
再起動後は接続されているプリンタの高濃度を入れ直してください。

Yes No

Yesをクリックする

○プリンターのパネルを操作して、”「白紙排出」=する”の設定を行います。

「RPCS」で動作中の場合、「RPDL」に変更してから設定を行います。

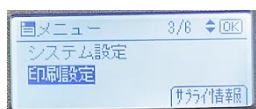

「メニュー」キーを押して「▼/▲」キーと「OK」キーで「印刷設定」を選び

「▼/▲」キーと「OK」キーで「システム設定(EM)」を選び

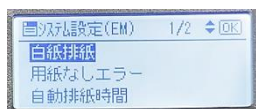

「▼/▲」キーと「OK」キーで「白紙排紙」を選び

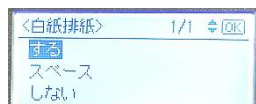

「▼/▲」キーと「OK」キーで「する」を選びます

○プリンターのパネルを操作して、自動トレイ切り替えの設定を行います。

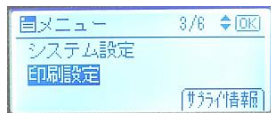

「メニュー」キーを押して  
「▼/▲」キーと「OK」キーで  
「用紙設定」を選び

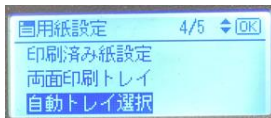

「▼/▲」キーと「OK」キーで  
「自動トレイ選択」を選び

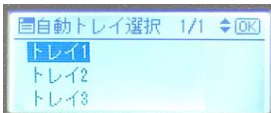

「▼/▲」キーと「OK」キーで  
「手差し/トレイ1/トレイ2/トレイ3/トレイ4」  
のいずれかを選び

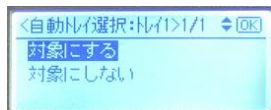

「▼/▲」キーと「OK」キーで  
それぞれの給紙部を自動トレイ選択の  
「対象にする」か「対象にしない」かを選択します。

すべてを「対象にしない」に設定すれば、  
Z70xx/17x6Jで「自動トレイ切り替え=OFF」と  
設定したのと同じです。※1

※1 このとき、「トレイ指定時動作切り替え=しない」  
「拡張リミットレス給紙=しない」に設定してある必要があります。  
どちらも初期値では「しない」に設定されています。